朝鮮日報
朝刊
本紙朝夕刊十二面

社說
疾病教員治療費給與問題
手續上簡便을圖하라

一

傳染性疾病을 가진者는 하로바삐 大衆으로부터 隔離시키어 治療하여야할것은 當然以上의當然事로서 여게서 煩言할必要를 認定치안커니와 더욱히 그大衆이 年少한 幼年兒童인境遇에는 隔離治療의 緊急性이 一層더重大할도 勿論이다. 여게適切한例로 肺結核, 癩病等의 傳染病에 걸린 初等學校敎員의 境遇를 들수잇는데 萬若 此種疾病에걸린 敎員이 繼續하야 敎鞭을 잡는다면 當該敎員의 健康上 크게 憂慮될것은勿論 그가 每日接하게 되는 가장傳染되기쉬운 幼年兒童에對한惡影響은 實로 重大한것으로 國民保健上 絶對로容認치못할일이다. 그러나 現在朝鮮內의 朝鮮人初等學校敎員의 收入으로말하면 私立學校敎員은 말할것도업고 官公立初等學校訓導도 月收 男子는 五十五圓 女子는 四十二圓平均(京畿道標準)에 不過하므로 이收入으로는 事實上 病을治療할수가업다. 勿論世上에는 그들보다도 收入이적은 사람이만타. 그러나 우리는 그들이 每日接하는사람은 特別한 保健을要하는 第二世國民이라는 것을 忘却하여서는 안된다. 따라서 그들의 적어도 그들이 傳染性 惡疾病에걸렷을때에는 國家의 補助로써 此를隔離治療함은 絶對로 必要하다.

二

初等敎員의 傳染性 惡質病療養費의 國庫補助給與規定은 文明한社會에는 어데서나볼수잇는 일이다. 外國의 例를들것도업시 內地나 關東州가튼데서는 벌써 前부터 實施되엿이라. 우리朝鮮에서도 吾人은 오래前부터 이制度實施를 主張하여왓고 總督府當局에서도 이方面에 留意하고잇섯스나 不幸히 豫算關係로 遲延되여오다가 昨年十二月에와서야 비로소 官公立初等敎員에限하야 그實施를 보게되엿는데 時期太晩과 範圍狹少의嘆은잇섯스되 如何間一步라도 그리고 이程度로라도 實現된것은 慶賀할일이라할것은 當時 本欄을 通하야 이미 論斷한바가잇다. 그런데 本法令實施以來 過去 八個月間의 實績을 보면 그結果가 甚히 不良하니 이것은 一大遺憾이라 할수밧게업다. 只今 手中에 全鮮的 數字를 갓지못한것은 遺憾이나 京畿道의 一例를 보면 疾病敎員으로 治療費의給與를밧기는 大端이 어려운일로 本法令實施以來 그適用을 바든者는 申請者十數名中 僅三名밧게안되는뿐아니라 그手續이 煩雜하야 申請日로부터 治療費給與를밧기까지는 적어도 六七個月以上을 要하게된다하니 이것은 本勅令의 立法精神에 背馳된일이라할것이다.

三

卽 疾病敎員으로서 療養費給與를 바드려면 一定한所要書類를 添付하야 爲先校長에게 請願書를 提出하게되는데 校長이 이것을 府郡에 넘기면 여게서 審査한後 道로보내게된다. 道에서는 어것을 다시審査한後 總督府로 보내는데 總督府에서 또 다시 此를 審査한後에 道, 府郡을 거치서 本人에게로 도라오게된다하니 [illegible]

[illegible]

英佛共同工作으로 南支防衛에全力
我武漢進擊을牽制

【上海發聯】西南에잇서서의 香港에서의 情報에 依하면 各自의 地盤强化를 目的으로 하는 英佛協同行動은 漸次强化되여간다 武漢陷落을 아페두고 南支防衛를 中心으로한 軍事秘密協定이 具體化되는듯이 傳하다 이協定에關한 協議는 方今 本國及 香港에서 行하고잇는데 그目的은 于先英佛이 協力하야 外交的 軍事的으로 南支防衛에 全力을 다하려 하는것이다 即 軍事的으로는 蘇聯의武力을利用하야 軍事援助를積極化시킬工作을 行하며 外交的으로는 英佛이 協同하야 第三國의權益保持, 其他에 依하야 日本側과의 外交折衝을 强化하야 外交的으로 日本軍의武漢進擊을牽制하며 武漢陷落後의 南支援蔣에 關한 英佛協同工作에잇서서도 英佛이 提携하야 對日外交折衝을 第一로하는 同時에 蘇聯을 誘致하야 西北의 國際連絡路를 確保하려는 目的이다 注目을 하게하는것이다 具體化한 協定의 內容은 大略左와 如한것이라 한다

一、英佛이 協力하야 南支에 一大交通網을 完成할것
二、緬甸、河內、香港間의 航空路、鐵道等 [illegible]
三、英佛의 利權擴張을 爲하야서는 南支의 雙方軍事根據地도 互相利用할事
四、蘇聯과의 連絡을 緊密히할 但長江以南에의 進出은 禁할
一、新嘉坡、佛領印度支那의 防備强化

東孤嶺占領코 ○○으로 一齊南進

【○○基地二十七日發同盟】飯塚、鳥海、岡田、八隅의 各部隊는 南潯鐵路를 쩌고 南下進擊하는○○部隊와 呼應하야 星子西南方으로부터 怒濤와가티 德安으로 向하야 猛進擊을 繼續 午前十一時 東孤嶺에 據하야 抵抗하는 敵과 激戰을交하야 午後二時이를 擊退하고 同地一帶를占領、凱歌를 올린後 全部隊는 다시○○街道를 南進中이다

○○前面敵配備狀況

【○○二十七日發同盟】○○前面의 敵은 李漢魂의 一五○師를비롯하야 一八七、五九、九○、一九一五、三의各師를 第一線에配置하고 一九○、一九一의兩師가第二陣에 布陣되여잇는데로 方今 薛岳의代身으로 張發奎가 南昌에서 前線防衛指揮에當하고잇다 南潯鐵道兩側의 敵陣地는 過去 十日間에 堅固한 工事를 베프러 鐵路枕木으로써 野砲陣에 對한 掩蓋陣地를 構築하고 一步도退步지안흐라고 守備하고잇다 捕虜의 말에 依하면 敵의 給與는 朝夕二食이며 밤에는 交代하야 半數는 第一線에 서며 半數는 体養하고잇다 日本軍의兵力이 寡少한듯하면 四、五百名의 一團으로써 逆襲하야 日本軍의 前線에 殺到, 各兵은 手榴彈一個式을 携帶코 陣地五、六米前에서 어것을 던지고 逃走한다 그리고 各師에는 約二名의 蘇聯顧問이 잇스며 그服裝은 支那將校服裝을 하고 馬또는 徒步로 거름 支那將校와 함께 第一線을 巡廻한다

中南支爆擊狀況

【上海二十七日發同盟】艦隊報道部二十七日 正午發表 昨二十六日中支方面에서 海軍航空部隊의 一部는 晋久少佐指揮下에 密雲을突破하고 長沙飛行場及 北停車場을 攻擊, 前日에 繼續하야 果敢한 爆擊을敢行하 [illegible]

李王妃殿下 金製品을御下渡

【東京電話同盟】李王妃方子女王殿下께서는 時局에鑑하사 政府의 金獻納運動에 御順應하시어 御身邊의 金製品을 整理하신後 指環金釵等 數點을 政府에 御下渡하신다는 吩咐가 계섯스므로 恐懼한 大藏省에서는 곳 財務局 塚越事務官을 東京市麴町區 紀尾井町 御殿에 參上시켜 右下渡品을 삼가 拜受하엿는데 이고마우신 吩咐에 政府部內에서는 자못 感激하고잇다

聯合艦隊軍狀視察次 山澄侍從武官御差遣

【東京電話同盟】至聰하옵신 側에서는 聯合艦隊의 軍狀視察次 山澄侍從武官을 御差遣하옵실 二十七日에 吩咐가 게시옵섯다 同武官은 九月三日東京을出發할 豫定이다

陸軍機의協力下 ○○方面으로前進

【○○에서 二十七日同盟特派員】今曉一齊히 攻擊前進을 開始한 ○○部隊에 協力한 陸軍航空隊○○機는 敵砲兵陣地에對하야 果敢한 猛爆을 加하야 瞬時間에 이것을 制壓沈默시켜 我地上諸部隊는 破竹之勢로써 各處의 敵陣地를 猛爆, 潰走하는 敵을 追擊하며 ○○方面으로 突進中이다

【○○二十七日發同盟】釘宮、森田、久村、前島各部隊長指揮의 陸의荒鷲○○機는 二十七日曉雲을 뚤코 九江西南方의 山岳地帶에 날러 地上部隊의 猛進擊에 呼應하야 天嶮을利用하야 抵抗하는 敵主力部隊에 猛烈한 低空反復攻擊을敢行, 敵主陣地를비롯하야 出地要塞를 完全히爆破, 多大한效果를거두엇다 또다른一隊는馬鞍山中腹에서 猛擊하는 敵의迫擊砲陣地에對하야 砲十數門을粉碎하엿다 이에 挺身勇猛한爆擊敢行을目擊한 地上部隊는 一齊히 歡呼의소리를 지르며 士氣는益益旺盛하엿다

我海荒鷲隊 敵有力陣地를爆破

【○○基地二十七日發同盟】二十

大別山麓高地一帶 天嶮의要害를占領

【黃梅二十七日發同盟】揚子江北岸의 敵據點 黃梅를 占領하고 英氣를 기르고잇든 我若松, 佐野諸部隊는 二十七日 午前六時 黃梅北方 約三里의 大別山에 多雲山 桃兒山高地一帶 天嶮을利用하는 第百五十師 百八十師等 四個師를 攻擊하야 殲滅的 打擊을주어 午前九時二十分에 이를占領하엿는데 敵의遺棄死體는 約五百名이다

百四十度炎天下 六安、霍山으로肉薄

【○○二十七日發同盟】揚子江北岸部隊主力은 先發部隊에 續하야 明治大帝御聖忌인二十七日早曉를期하야 金橋(黃梅西方十五里)及 그南方陣地, 關家鋪、蘄春播鄕新街線으로부터 一齊히行動을 開始하야 드듸여 漢口進擊의 幕을열엇다 어미지난 五月十四日以來 皇軍이占領한 廬州에對하야 敵은再三奪還을 企圖하엿스나 水泡로도라갓스므로 敵은 我進擊을 防衛키爲하야 道路破壞에 全力을傾注하야 廬州、六安街道等은 原形을남기지안흘程度로 破壞하엿는데 皇軍의 努力은드듸여 道路修理에成功, 皇軍은 百四十度의 殺人的炎天을 무릅쓰고 勇氣凜凜潮水와가티 西進하고 잇는데 六安及霍山의 兩據點의 陷落도 目睫間에 切迫되엿다

[illegible]部隊는 ○○機의大編隊로써 九江、德安中間의 馬廻嶺附近에 남아잇는 敵의有力陣地를 爆擊하야 어미 德安으로부터 增援中의 敵部隊에 ○○키로의巨彈을 퍼부어 이에潰滅的 打擊을 주어 二十七日 攻擊을開始한我部隊漢口攻略戰進擊을 容易케하엿다

[illegible]

蘇聯京城總領事 아어신氏歸國

京城駐在蘇聯總領事아어신氏는 [illegible]의名目下에 家族同伴、지난十七日京城出發歸國豫定이던바 여러가지事情으로 遲延되어 二十七日午後二時五十分 京城驛發急行列車로 淸津을向해出發하엿다 驛頭에는 松澤外事部長夫妻 兩總督夫人 中村京城憲兵分隊長을비롯하야 京城官民多數가餞送하엿다 아어신氏는 二十八日午後二時淸津出帆의西比利亞丸으로 浦鹽經由莫斯科에 赴任할豫定이다

八月十五日現在 全國水稻作況은普通

【東京電話同盟】農林省發表=今年水稻는 苗板時期의 氣候가順調롭고 苗成育도 良好하엿스나 移植期의 前後에 曇雨天이繼續하야 低溫寡照로말미아마 水稻의 成育이 阻害된곳도 적지안핫스나 六月下旬의 豪雨로因하야 關東, 東海及 關西方面에 水害가 잇섯다 그後 七月中旬에 天候가 回復되여 育成이 促進되며 또 八月初에는 東海關西方面의 一部에 水害가 잇슨 地方도 잇스나 그後의 天候가 一般으로 適順하야 育成이 順調로되엿다 그러나 水害地方은 아직도 充分히 發育이 回復되지못한 곳도 잇고 北陸地方 其他各地에는 稻熱病等이 發生하야 八月十五日現在의 水稻作況은 全國的으로 보아「普通」程度이다

米政府異議 中國航空公司機事件으로

【華盛頓二十六日發同盟】米國國務省은 中國航空公司旅客機不時着事件에關하야 昨日그루大使를 通하야 日本政府에 異議를提出한바 二十六日에 發表하엿다 異議의要旨는 如左하다 米國民은 今番事件으로因하야 過大한衝動을바덧다 이事件으로말미아마 米國民(飛行機搭乘者)은 直接危險을 바덧을뿐아니라 汎米航空會社가 中國航空公司에 多額의 投資를 行하고잇는關係上 米國財產의 利益에 損失을바덧다 (寫眞은 그루米大使)

臨時輸出入 許可規則改正

【東京電話同盟】商工省에서는 從來主要物資輸入에 關하야 臨時輸出入許可規則에依한 輸入許可制度及 外國爲替管理法에 基한爲替許可制度等의 許可制에依하야 統制해왓는데 今般物資輸入統制事務의 簡捷을 圖하고저大藏省爲替局의 一部를 商工省內에 移轉하야 臨時物資調整局과一體가되어 爲替許可申請을處理하며 物資購入의 圓滑을期하게 됨을 機會로關係業者의 手續을 簡易化하기爲하야 臨時輸出入許可規則 甲號及 丁號에 列擧한物品의 輸入許可制는 이것을 廢止하기로決定, 臨時輸出入許可規則改正을 來二十九日附官報로써公布, 即日實施하게되엿다 昨年十月輸出入臨時措置法에 基하야公布된 臨時輸出入 許可規則(昭和十二年商工省令第二十三號)은 同十一月六日의 第一回改正以來今回로써 第六回의 改正이다

人事·集會

◆亞扁薛羅氏(培材中學校長)安息年으로 歸國中廿八日午後一時三十五分아가쯔기로歸校豫定

"朝鮮米移出管理 絶對로贊成할수업다"
湯村農林局長歸任 談

農林省主催 東亞農林協議會에 出席中이든 湯村農林局長은 二十七日午後 어가쯔기로 歸任하엿는데 米穀管理問題其他에 關하야 如左히 말하얏다

一、傳하는바 內外地의 一元的米穀管理案이라는것은 農林省의確定案이아니라 準備案中의 하나에不過한것이다 自己로서도 米의生產 販賣市場의 機構가 現在時局에 適當한것인가 아닌가에 對하여는 疑問을가지고잇섯스므로 內地에서 考慮하게되면 여기서도 再檢討를하게 될터이다 虛心坦懷 研究하야 外形을가추어야할터이나 朝鮮의 特殊事情도 充分히考慮할必要가잇다 그러나移出米管理는 機構改革과는 달리考慮치안흐면 안된다 內地에서는 如何히 생각하고 잇는지몰으나 合倂米와 同一하게 생각해주어서는 到底히 贊成할수업다 朝鮮內의 生產者商人이 損失을입지안코 또 帝國의食糧政策에 合致되는것이면 贊成함에 躊躇치안켓다 農林省으로서도 內外地를通한機構改革問題보다도 이移出米問題를 主로생각하고잇다고 밋는다 如何튼 滿洲나臺灣과는 事情이달르다

一、時局이恒久化한境遇 現在食糧政策으로 調節해나갈수잇는가 假令不足한境遇에 內地만으로 增殖해나갈수잇는가 外地의協力을 要하게될것인가도 大體로 質問은하엿스나 內外地를通하야 增產策이보이는것은確實하나 內地의三百萬石增產도開墾助成, 耕地擴張等의積極的方法을取하지안코 農業技術改良에依하야 增產을할뿐으로 內地로서는 三百萬石增產은 조흐려운일것이다 萬若內地朝鮮이 모다不良하야 不足하게되면 여기서도增產을 꾀하지안흐면 안될터이므로 增產方法은 內地와가티 技術改良에依한程度인데 米로써實지안흔 問題를 反覆하고십지안하야 內地와의連絡한後 左右間決定할생각이다

一、米에關하여는 內外地間에委員會를두어決定하자는 非公式이야기도잇섯다 從來의經驗에 비추어 內外地서 各其個別的으로作成한案을 突然合치는것이여서는 또困難한問題를 비저내게되므로 委員會를設置한境遇에는 미리事務當局間에 案을어든後 相議할것으로 提議하자고 贊成을 어덧스므로 必要케되면 事務當局間에서 充分히 研究를 進行하게될것이다

一、會議는日滿支家議의 全體會議가 아니고 따라서東西의農林政策을 協議決定하지는안하엿다 內地의農林政策에關하야說明을듯고 어떤事情을 說明한程度로 畜產、林業、水產에關하여는 그다지큰問題는업섯다 新馬政計畫에關하야 朝鮮의協力을求하엿는데 朝鮮의馬政은 이미輓馬主義를 取하고잇스므로 陸軍에서도 滿足하여지고잇다 林業에關하여는 滿洲에서 自今數年間 朝鮮의援助를바란다는 이야기가 잇슨程度이다

朝鮮時局對策調査會
廿七日·官制發布
委員九十七名을任命

今春以來 總督府에서 立案을 急히하고잇든 時局對策調査會는 廿七日 勅令으로써 官制가 發表되는同時 內閣으로부터 左와如히 會長以下九十七名의委員、五人의囑託、十二人의幹事를 各各任命發表하엿다 그리고 또拓務省에서는 今回 朝鮮에時局對策調査會設置에對하야 그內容의一端을發表한바잇섯는데 初回委員會는 來九月六日부터三日間 總督府第一會議室에서 大野會長總裁下에開催하고 現下時局善處對策에關하야 全面的으로調査審議할터이다

朝鮮時局對策調査會委員氏名

◇會長 政務總監大野綠一郞(以下이로하順)

◇委員 ▲松阪屋社長伊藤松之助▲日本鑛業社長男爵伊藤文吉▲大日本鹽業社長一宮銀生▲東大名譽敎授農學博士岩住良治▲貴族院議員稻畑勝太郞▲農林次官井野碩哉▲西鮮合同電氣社長今井賴次郞▲貴族院議員片倉製絲紡績社長今井五介▲大藏次官石渡莊太郞▲三井物産常務取締役石田禮助▲日本鑛協會理事 井島重保▲中樞院顧問 子爵 尹德榮▲東北興業總裁 八田嘉明▲對滿事務局次長 原邦道▲京城帝國大學總長 文學博士 速水滉▲殖銀頭取 林繁藏▲拓務次官 萩原彥三▲日本石油社長 橋本圭三郞▲朝鮮放送協會長 土師盛貞▲朝鮮鐵道協會會長 新田留次郞▲鮮滿拓殖總裁陸軍中將 二宮治重▲朝鮮憲兵隊司令官 陸軍少將 二宮晉一▲殖產局長穗積眞六郞▲和信社長朴興植▲朝鮮商銀頭取 朴榮喆▲中樞院參議 朴重陽▲中樞院參議 李基燦▲中樞院參議 李升雨▲日本郵船社長 大谷登▲內務局長 大竹十郞▲滿鐵副總裁 大村卓一▲貴族院議員 男爵 大藏公望▲理化學研究所長 子爵 大河內正敏▲遞信次官 小野猛▲南鮮合同電氣社長 小倉武之助▲日本興銀副總裁 河上弘一▲三菱鑛業取締役社長 河手捨二▲朝鮮商工會議所會頭 賀田直治▲西鮮合同電氣取締役會長 香椎源太郞▲朝鮮生命保險社長 韓相龍▲中樞院參議 韓圭復▲朝鮮信託社長 谷多喜磨▲龍山工作社長 田川常治郞▲國境每日社長 多田榮吉▲京城日報社長 田口弼一▲商工省物資調整局次長 竹內可吉▲東中公司取締役社長 十河信二▲鐘淵紡績社長 津田信吾▲東武鐵道取締役社長 根津嘉一郞▲日本製鐵社長 中井勵作▲朝鮮水產會長 中谷竹三郞▲大阪商船社長 村田省藏▲商工次官 村瀨直養▲日本水產常務取締役 植木憲吉▲滿鐵顧問 宇佐美寬爾▲朝鮮窒素社長 野口遵▲鐵道局長 工藤義男▲遞信局長 山田忠次▲朝鮮總督府審議室首席事務官 山澤和三郞▲住友本社理事 山本信夫▲朝鮮林業開發社長 矢島杉造▲東拓總裁 安川雄之助▲朝鮮銀行總裁 松原純一▲鎭海要港部參謀長 海軍大佐 松永壽市▲外務部長 松澤龍雄▲朝鮮製鍊社長 松本誠▲石炭鑛業聯合會長 松本健次郞▲湖南銀行頭取 玄俊鎬▲三菱商事取締役會長 船田一男▲王子製紙社長 藤原銀次郞▲小林鑛業社長 小林采男▲東洋棉花社長 種野健三▲京大學敎授農學博士 橋本中衛▲朝鮮重工業專務取締役 阿部梧一▲日本高周波重工業社長 有賀光豐▲企劃院次長 青木一男▲大阪商工會議所會頭 安宅彌吉▲滿洲重工業社長 鮎川義介▲每日新報社長 崔麟▲日本航空輸送社長 齋藤武夫▲朝鮮穀物協會幹事長 齋藤久太郞▲朝鮮軍參謀長 陸軍少將 北野憲造▲京城紡績社長 金秊洙▲農林局長 湯村辰二郞▲陸軍少將 遊佐幸平▲不二興業社長 三井榮長▲警務局長 三橋孝一郞▲法務局長 宮本元▲財務局長 水田直昌▲學務局長 鹽原時三郞▲貴族院議員 法學博士 下村宏▲寺內部隊特務部顧問 平生釟三郞▲厚生次官 廣瀨久忠▲日本電氣工業社長 森矗昶▲朝鮮郵船社長 森辨治郞▲貴族院議員 關屋貞三郞▲專賣局長 鈴川壽男

◇事務囑託

▲御用掛陸軍砲兵大佐 井原潤次郞▲同海軍中佐 東鄕實▲滿洲國總務廳次長 神吉正一▲滿洲國大陸科學院長 鈴木梅太郞▲關東軍參謀 片倉衷

◇幹 事

▲朝鮮總督府事務官 碓井忠平▲同 井坂圭一良▲同 藤本修三▲同 丹下郁太郞▲同 西岡芳次郞▲同 奧村重正▲同 西本計三▲同 美根五郞▲同 高尾甚造▲同 伊藤泰吉▲朝鮮總督府遞信事務官 淺原貞紀▲朝鮮總督府鐵道局參事 大島寅治

統治方策檢討次 時局對策調査會設置
拓務省發表

【東京電話同盟】支那事變發生以來 精神動員 物資動員其他時局에 對應하는 各般施設에對하야 內地와步調를가티할堅密한連絡協調下에內外地一體國家總力戰의 實을 擧하게에 努力하여오바 朝鮮은 帝國의大陸政策及前進兵站基地인特殊使命이 益益加重되는 實情에 비치어內鮮一體를更一層强化하고 思想戰經濟戰에 不敗의 地步를 確保하야 참으로 長期建設에 邁進하고저 物心兩面에잇서 統治上 方策에 對하야 緊密한 檢討를 加하고緊急國策에 順應할 새로운 時局對策을 遂行하야써 朝鮮統治의 完璧을 期하고저 今般 總督府部內에 時局對策調査會를 設置하고 總督의諮問機關으로 時局對策에關한 重要事項을 調査審議케 하기로되엿다 그리고 委員會는 調査會의官制公布와同時에 委員의任命을보後 九月上旬에 開催할터인바要綱은 如左하다

一、朝鮮總督府時局對策調査會는 朝鮮總督의 監督下에 屬하며 同諮問에 應하야 朝鮮의時局對策에關한 重要事項을 調査審議함
一、會長은 朝鮮總督府政務總監으로써 이에當케함

物價委員會 部門別로具體案作成

朝鮮總督府物價委員會第一回委員會는 三十一日부터의 道產業部長會議 來九月六日부터의 時局對策調査會第一回委員會等으로 當分間開催困難한데 머아마 一回委員會에서 決定된 各專門委員會委員의人選은 이미 內定되여 近日中發令하게되엿스므로 專門委員會에서 各部門別로 具體案을 作成시키여 該原案을 基礎로하고 第二回本委員會를 開催하게되엿다 따라서 本委員會에서는 專門委員會에서大略討議한것을附議할터이므로大體專門委員會案그대로決定될것이며 本委員會의權威에서物價調節具體策의全貌는確實히될것으로豫想된다

天津丁家莊에 匪賊百名이 來襲

【天津二十七日發同盟】最近頻頻히 이러나는 抗日테로事件에對하야 我國保當局에서는 如斯한 事件을 絶滅시키고저 活動中인데 又復二十七日午前一時半頃天津市外東南方白河對岸新開口、丁家莊와 天津新沂近에 一隊로나누어진 約百名의 匪賊이 來襲하야 朝鮮人二名, 華人巡警三名 外華人十名을 拉致하엿다 急報를 接한 我領事館警察에서는 卽時非常召集을 行하야 武裝警官이 機銃을 携帶코 現場에 急行하엿다 匪賊은 到底히 對抗치 못할것을알고 拉致한 三名의華人巡警만을 남기고 어데로인지 逃走하엿다

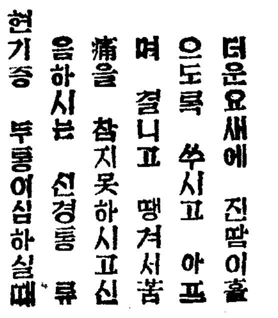

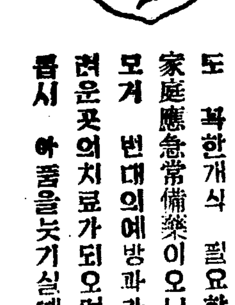

신경통 류마지스

고통이심할때 응급치료가되나니 앞은곳·부은곳·쑤시는곳 멍든곳·피곤한곳에 조곰발느면 즉접 환부에 침투되야서 병근원의뿌러를곳빼버림으로써 무슨약보다도속히낫는약입니다

朝鮮은 大陸性氣候관게로 특히 神經痛 부통 견비중의환자가 만으니 요새와갈은더위에는 몹시고통을늣기실줄밋읍니다

더운요새에 진땀이흘으도록 쑤시고 아프며 결니고 땡겨서 苦痛을 참지못하시고신음하시는 신경통 류마지스나 또는 현기증 두통이심하실때는 보통 內服藥이나 貼布藥을쓰시는분이게시나 이렁한때에 사로메지ー루를조곰발느시면 그런종류의약으로는 도저히 엇지못할즉효를 엇게되어 곧낫읍니다

그것은 직접환부에 작용하는약인까닭이니 아픈곳에 조곰 발느시고 살살문질느시면 藥効는 피부조직을통하야 근육심부에 침투되어서 病根原에까지 작용하는약임으로 그렁게 속히 고통에서 벗서나시게하여줍니다

그러므로 어느가정에도 꼭한개식 필요한 家庭應急常備藥이오니 모겨 번대의예방과가려운곳의치료가되오며 몹시 아품을늣기실때

빼인곳 멍든곳 쑤시는곳 담결니는곳에 조곰발느시면 순시간에 고통이개입니다

五十錢 一圓 二圓半 全道藥房에 잇읍니다

SALOMETHYL
앞은곳·쑤시는곳에는 サロメチール 사로메지ー루

東京·大阪 田邊商店

サロメチール
사로메지ー루

S-K-73

平壤·大劇
廿五日大封切!! (五日間)
◇天一映畫社特作 圖生錄 金信哉、李錦龍主演
◇東寶京都大作 水戶黃門漫遊記 [illegible]
◇ユニヴァサル特作 SOS氷山 アールドフアンク 指揮 ゼップリスト 主演
各社ニュース

廿五より五日間
◇日活多摩川特作 蒙古の花嫁 杉狂兒 星ひかる 主演
◇日活京都作品 花見の仇討 澤村國太郎、田村邦男、河水照子 主演 其他日活京都喜劇作品總動員
◇グランド・ナショナル提供 狂亂のマンダレー コンラット・ネーゲル ケイ・リナーカー ドナルド・クック 主演 猛獸の咆哮と土人の祭饗 陰慘殺伐の瘴雲籠るマンダレーの記錄!
朝日ニュース RKOパテーニュース
平壤 偕樂館

映畫は日活
三十日より特別封切(三日間)
◇メトロ社特作 リチヤドソープ監督 夜は必ず來る ロバート・モンゴメリイ ロザリンド・ラッセル キヤサリン・ハリソン 殺人事件は 更に殺人を生みて 鬼氣胸に迫る! 殺人怪奇映畫
◇日活多摩川特作 そんなの嫌ひ 杉狂兒・星玲子 美ち奴・外オルスタ
◇日活京都超明朗篇 諷へ春風 片岡千惠子 深水藤子 美ち奴 主演
朝日ニュス RKOパテニュス
◎料金 三十錢均一
偕樂館 每日三回

八月二十七日ヨリ二十九日マデ 納凉特別名畫公開 十時、日曜·祭日正午三時·七時半始映
◇大每ニュース
◇松竹大船特作映畫 刺靑判官 監督 長谷川伸 主演 林長二郎·飯塚敏子
◇ワーナーナショナル超大作映畫 海行かば 監督 フランク·ボサギ 主演 ルビイ·キーラー嬢 テイック·パウエル 海軍士官の燃へ上る精神を抱き海原に乘り出して行く若き海軍?
京府桃花町 電光一三三二番 桃花劇場

劇團浪漫座公演 第二週二十八日夜より 前週連日超滿員御禮
上演種目 趙玉世方作 『波浪境』 2幕
▲朝鮮初有の豪華絢爛版 바―라에티― 二十景 流行歌、民謠、舞踊、寸劇、スケッチ、音樂等
五歲天才少女歌姬 金吉子嬢 特別出演
晝夜二回 晝二時 夜七時半
特別大週豫告 任晴時作 누가그女子를죽엿나
團成社 電光二四九二番

防空的分散의見地에서 "地方計畫案"도考慮

物資財源의緊縮으로改編은不得已

總督府土木課研究準備中

都市計畫事業에重大修正

전조선 중요도시는 지난 소화구년 조선시가지계획령(朝鮮市街地計畫令)이 발포시행된 이후최초에 라진(羅津)에 이법령이 적용되여 도시계획이 착수되고 경성(京城) 인천(仁川) 대전(大田) 군산(群山) 전주(全州) 목포(木浦) 대구(大邱) 부산(釜山) 신의주(新義州) 평양(平壤) 춘천(春川) 원산(元山) 함흥(咸興) 청진(淸津) 라남(羅南) 성진(城津)의 십칠개도시에 각각 도시계획사업이 착수진행되고잇다 이외가튼 각지의 도시계획은 모다膨 상당히방대한 계획으로 진행되고 잇스나 작년부터 이러난 지나사변으로말미아마 혹은 그재원에혹은 큰타격을입어 이사업의 급속진전이 어느정도의 지속을 하지안코는 안될정세에 다달은것파 특히 공습(空襲)을 가상하고 방공적 견지아래 그계획내용을 개편하지안흐면 안되게되엇다 이리하야 경성부를비롯하야 각지의도시계획에는 이방공적 도시계획안을짜서 명년도부터 꼭착수하게되여잇거니와 이와동시에 인적, 물적내지 문화적모든자원이 오로지 도시에로만 집중하고잇는현세를 어느정도까지 국한하제하야 지방으로도 분산(分散)하여잇게해서 일조 유사지추에 한거번에 심장부를 파괴당하는일이업기를 기하고저 도시계획에잇서서의 지방계획안(地方計畫案)을 세울필요에 다달어잇다 이미 내무성계획국에서는 어에대한 대체의 법률안까지 성안하야 명년도부터 실시할작정인데 조선에 잇서서도 도시계획이 지척됨에따라 금후 개별적 도시계획으로부터 지방계획으로 양기(揚棄)되어야 할계단에 다달아 잇는것파 이상의 방공적 분산의 견지에서 지방계획안이 요구되여 방금총독부 토목파에서도 이에대한 연구와 준비를 급히하고잇다

우선제일이 지방계획이 요구되는것은 경성과 인천을 일련으로하는 경인일체화(京仁一體化)를 실현하기위하야 경성부 고양군(高陽郡) 수원군(水原郡) 부천군(富川郡) 인천부(仁川府)등을 종합한 한개의 지방계획이 필요한것이다 이지방계획은 팽창에 팽창을 거듭하는 도시의 주위에 생산적녹지대(生産的綠地帶)인 농업지역(農業地域)을 지정하야 그팽창을 억제하는동시에 그반면 농업지도의에 도시와의 교통기관파 학교등 공공시설을하야 도시에로 집중하는 요소를 분산시키고 련접한 개별적 도시계획파의 유기적종합을 하는동시에 그도시의 지위안정을화하고 주택난도 완화하는등 여러가지 효과를 내자는것으로 아직 어에대한 법령이 나오기전에는 우선 현재각지의 개별적 도시계획에 잇서서 장차도래할 어조한적 지방계획을염두에두고 진행해나갈것이로되 멀지안허 이지방계획이 법령으로서 나오는때에는 각지 중요도시를 중심으로 지방계획이 확립하게 실시될터이다

매얌이소리도 이제는 구슬퍼…… 【昨日○○에서】

三中學運動部의內地遠征을突然禁止

修業期間中을理由로 道學務課 許可願却下

待機中의培材、大東、徽文各校失望落膽

關係體育方面에衝動多大!

스포ー츠시ー즌인 가을철을 압두고 내지원정의 큰뜻을 품고 여름방학의 염렬과싸워가면서 맹렬한 연습을 계속해온 학교가 한두개가 아니여서 배재중학(培材)은 유상경기로 대동상업(大東商業)파 휘문중학(徽文)은 각각 농구(籠球)로해서 모두가 구월초에 내지로 원정가기로작정하고 지금은 연습도 끗맷고 오로지 출정준비에만 분망한중인데 정작떠날려고 경기도학무파에 허가원을제출하엿드니 의외에도 수업기간중의 원정은금지한다는 이유로 모두 퇴각을마저 출정날만 학수고대하고잇든 학교당국자와 선수들로 하야금 어쩔바를 모르게 하고잇다 학생들의 내지원정은 종래로 수업시간중이라 하더라도 해마다빼지못할 거의한개의 연중행사처럼되여잇서 심지의 달련은물론 특히 내지원정인경우에는 이러한 스포ー츠를 통하야 서로가 친선의정을 도타웁게하는등 적지안은 공헌을 남겨오든것이엿더니만치 일반의 놀람이크다 더구나 가령 다가티 중등학교이면서도 가튼경성부내에 터잡고잇는 경성사범학교(京師)와가튼 학교에서는 수업기간인 현재 대판(大阪)에 원정, 서일본(西日本) 중등농구선수권대회에 출전하고잇슴에도불구하고 유독전기 여러학교만은 원정이 금지되어공사립(公私立)파 관립(官立)의감독계통상 구별은잇슴인저 통일을결한감도 업지안허 이번경기도의 태도는 만흔주목을 끄을고잇다

"從來方針대로 處事하얏슬뿐"

京畿道學務當局 談

별항=내지원정금지를말한 경기도 학무당국에서는 아래와 가티말한다

이번에 배재(培材)등여러학교의 내지원정신청을 각하한것은 수업기간중에는 원정을허하지안는다는 전부터의 경기도학무파의 방침에 쪼친것뿐이다 그대신방학동안에 원정가는것은 말리지안는다 수업기간중에는 설혹조선내에서의 원정일지라도 도로서는 금할작정이다 그러나 신궁경기(神宮競技)로해서 내지에 원정가는것만은 예외이여서 이럴때만은 허락할방침이다 그리고 가령휴업되과가튼 중대한 의의를띈 국제경기의경우에는 상부와 다시그때에 의론해본 다음지해서어떠한변령을강구할 방침이다 전문학교와사범학교는 도의 권한밧기나일수업다운운

學校當局者 談

전국중등학교 농구대회조선예선에우승한 휘문중학(徽文中學)파 대동상업(大東商業)의 농구팀은 오는구월십일부터 동경국민체육관에서 열리는 전국대회에 출장코저 맹련습을 거듭하고잇섯는데 저간 원정허가원을 경기도학무파에 제출하엿든바 불허 원정을 중지하라는 통첩을밧고 선수들에게는 낙망의비치떠돌고잇는데 이에대하야 학교당국자의 의견을들드면 다음파갓다

도학무파의 금후방침이 신궁경기외에는 조선내에까지도 아모로 허가하지 안흘터이라고합니다 그러므로 休가중이 아니면 동경원정은 못갈것입니다 더구나 전국중등학교대회는 조선지부에서 예선까지하야 선발한팀을 선발하고 파견치 못하게되엿습니다 우리의 불생각으로는 수만흔 선수가동경원정을 한다면 경비 들는 수업시간상 문제일뿐지 모르되 선수제도를 부인하지안는한 내선일체의 정신아래서라도 내지의 생도들파 자조스포ー츠를 통하야 우의를 두터히 기회를 만드러주는것이 조흘줄압니다

"京師와崇商은 現在遠征中"

遠征中止란 當치안혼말

朝鮮體協側 談

원정중지에 대하야 총독부학무국내에잇는 조선체육협회(朝鮮體育協會) 당국자의 의향을 무르니 다음파가티 말한다

원정중지라함은 처음듯는일이다 아직아무런 조회도업서서 어떠타고말하기어렵습니다 休가중이 아니면 내지원정을못가는것은 아니겟지요 가튼중등학교로 경성사범파 숭이상업이 방금대판에원정하야 분투하고잇는것을 보드래도 원정중지란것은 당치안혼 말입니다

一年에六十五萬名

一日平均 一千六百六十名

昨年中朝鮮內의出産狀況

조선의 지난소화십이년의 출산(出産)은 륙십사만팔천구백이십구명으로 그중 출생은륙십사만삼천사백구십팔명이고 사산(死産)은 오천사백삼십일명으로 출산자 백명에대하야 출생(出生)구십구『포인트』이 이고 사산(死産)은 령『포인트』팔이다 출생의내역을보면 내지인 일만사천구백사십륙명 조선인 륙십이만팔천이백오명 외국인 삼백사십칠명으로 매일평균 일천칠백륙십삼명에 해당하야출생률은 인구천명에 대하야 이십팔『포인트』칠십팔이다

이것을 전년에비교하여보면 실수에잇서서 일만삼천팔명률에 잇서서는 령『포인트』십팔이 모두 증가되여잇다 그리고 내지의출생률은삼십『포인트』륙십일임으로 조선은 이에비교하야 좀저률이다 출생률을 기왕십년동안에 대하야보면 대개감소되여잇서 인구천명당 출생률의최고는 소화오년의 삼십일『포인트』십이 최저가 소화십일년의 이십팔『포인트』륙십으로 평균이 삼십이『포인트』사십사이다

轉業者救濟對策

京城府廳內에 相談所設置

九月中旬에開所豫定

전시경제체제아래에서평화산업(平和産業)에가하야지는 중압은 피할수업는사정으로 중소상공업자의전업(轉業)실업(失業)문제는 바야흐로 중대한문제로서 대두하게되엿다 경성시내에도 이방면의 전업자와실업자는 아프로 상당히 증가될것으로 부당국에서는 위선 그구제대책으로 전업상담소(轉業相談所)를 만들어 중소상공업자의 실정조사 전업자의실지지도 군수공장 직공모집의 알선을 하기로되엿다 사무소는 경성부 시국총동원파안에두고 구월중순에 개소하고저 준비를바삐하고잇는데 역원으로는 간사에 도언(稻田)총동원파장외 참여두명 서기열명이 결정되엿다

國民體育講習

二百五十名參加

朝鮮體育協會主催第一回國民體育講習會는 二十七 八兩日間(每日午前八時로 부터 午後五時까지) 京城師範校講堂에서 擧行하기로되여 第一日인 二十七日에는 二百五十餘名의 受講者가 參加하야 大盛況을 이루엇스며 講師는 梅澤、岩切、酒井三氏라고한다 (寫眞은 同講習會光景)

運動競技

覇者·埼玉을擊破코 崇商準決勝에

2…0

勇躍優勝圈內에突進

【大阪支局電話】昨 十와敗校의 名譽를 질머진 十大地方代表가모힌 第廿回全日本中等校籠球選手權大會 第三日은 廿七日午前十時부터 甲子園南運動場에서 愛知商業對[illegible]師範의 第一回戰(準々決勝)으로부터 開始된바 어느人氣의 焦點이된 朝鮮代表 崇商軍은 前日에 函館師範을 一蹴한 覇業을 내걸어서 昨年의覇者 埼玉師範을마 午後一時半부터崇商과어우르게되니 覇權는자못 白熱化하야 阪神沿線에在留하는 朝鮮人應援團으로하여금 極度로 熱狂케하엿다 이리하야 前半戰에는 兩軍得點업시마치고 後半戰에드러가 崇商軍大擧二點을넣어 王者 埼玉師範軍을 擊破하야 勇躍優勝圈內에 突進하고잇는데 今二十八日 午後二時에는 海星中學對神戶一中의勝者와 準決勝戰에 對時케되엿스며 어꼿 籠球人들의 豫想으로는 崇商의 優勝은 거의確定的이라고 斷하고잇다 【第二回戰】(準々決勝)

【崇商】【埼玉】 GK RF LF RH CH LH RW RI CF LI LW [illegible]

崇商對函館 第一回戰詳報

崇商對函館師範의 第一回戰은 二十六日正午부터 後藤(主)山野 木本(副)二氏審判아래 崇商킥어프로 開始하바 [illegible] 崇商에對하야 이에못지안흔 函館師範파의 一戰은 [illegible] 前半은 風下에잇스면서도 崇商軍優勢를보이며 四分파六分에 [illegible] 凡 [illegible] 먼저 CF [illegible] 으로一點을先取하엿다 崇商은 [illegible] 後半에드러가 [illegible] 一分에벌써 [illegible] 突入하야 OK를利하야 一點을挽回하고 그後同點으로 一進一退하더니 三十一分에 崇商OK를 利하야 또一點을加하니 二對一로崇商이勝利하엿다 이날崇商의 [illegible] GK 稻村君의活躍은 [illegible] 하엿다

◇第一日成績 (第一回戰)

[illegible]師範4 (2…2 2…1) 1 高知商業

[illegible]中學4 (2…1 1…0) 1 東北學院

[illegible]一中3 (2…0 1…0) 0 [illegible]

朝滿對抗庭球

朝鮮全勝

【新京二十七日發同盟】第一回朝鮮對滿洲對抗競技第一日의 軟式庭球(午後一時부터 京城코ー트)와 硬式庭球(午後二時부터 大同公園新設코ー트)는 二十七日新京에서 各各擧行하바 別項戰績파 가티 軟式庭球는 五對二으로 硬式庭球(複式戰)은 全勝의成績으로 快勝하엿다 그리고今二十八日午後一時에는 水上競技와 硬式庭球(單式戰)를行할터이라한다

◇軟式庭球部

【朝鮮軍】勝7…5【滿洲軍】

(第一라운드)
×(吉■·矢田)3…4(安■·郷田)○
○(金泰植·鄭士達)4…1(江崎·■律)×
○(白濟鐵·渡邊)4…3(堀田·■田)×
×(安井·張日剛)3…4(河兩·本部)○
○(黃基成·權昌仁)4…1(伊野·■崎)×
×(瀨戶·朴龍善)3…4(谷久·岡藤)○

(第二라운드)
○(金泳俠·李鳳基)4…0(大川·石田)×
○(金泰植·鄭士達)4…2(本安·郷田)×
×(白濟鐵·渡邊)1…4(河兩·本部)○
○(黃基成·權昌仁)4…3(谷久·岡藤)×

(第三라운드)
×(金泳俠·李鳳基)2…4(河兩·本部)○

(第四라운드)
0(金泰植·鄭士達)4…1(河兩·本部)×

◇硬式庭球部

【朝鮮軍】勝3…0【滿洲軍】

○(大塚·前木)6…4 6…2(岡馬·舟場)×
○(淺河·野村)8…6 6…1(루기코프·카지야노프)
○(猪安·野田)6…3 6…2(드리ㅣ씰兄弟)

培材軍決勝 對鐵道工場럭비

朝鮮럭비ー協會主催 秋期럭비ー戰第一日의 培材中學對鐵道工場戰은 二十七日 午後五時半부터 龍山球場에서 秋子氏審判下에 培材킥어프로 開展된바 結局二十六對三으로 培材中學軍이 快勝하엿다

培材中學36 (30…3 6…0) 3鐵道工場

對全廣島卓球戰 全京城軍勝

【廣島聯話同盟】全國都市對抗卓球大會에 出場한 全京城軍은二十七日午後六時부터 廣島中國新聞社講堂에서 全廣島와 對戰한바 結局五對一로 全京城軍이勝捷하엿다

총딱

○ 전파자가 다시죄를 범하고 양심의 가책을밧고 경찰에 자수.

○ 어뜩생각하면 개꼬리삼년묵거 황모만될상 싶기도하지.

○ 개준끄레범죄, 범죄끄레 개준을 되푸리하는자, 하용보면 별로신통한것이업다.

○ 요리점, 카페업자 그전만치자미를 못보니까 딴데로 이(利)속을 찾는모양.

○ 한동안 배불럿스니 좀굴머도는것도 할수업는일이겟지 할급히 거더치우다가 손님에게 욕먹지마소.

陸軍病院에서 音樂映畫會開催

시국대응 전선사상 보국련맹경성지부에서는 이십칠일 오후한시에 용산 륙군병원에서 음악파 영화회를열고 백의용사들을 위로하엿다

事變勃發以來 支那兒童死亡數

【上海二十七日發同盟】중국자유회(中國慈幼會)에서 이십팔일에 발표한바를보면 일천구백삼십칠년팔월상해사변이 생한이래 금년오월까지 일년동안에 열네살이하의 지나인 아동사망수는 공동조계괴라민수용소에서 사만일천칠백사십륙명 불란서 조계수용소에서 일만구천륙백이십륙명 남경시에서 일천구백이명으로합계륙만이천백이십팔명이나되는 만흔수효에 달하엿다 그중은원인의 대부분은 영양불량파 위생시설이 부족한탓이라한다

怪三輪車 依然去就不明

이십륙일 저녁에 종로 사정목 교통순사대를부시고 그대로 다러나버린 괴삼륜차의 정체에대해서는 소관동대문서에서 극력 탐사중이라는데 최초에는 경춘(京春)철도 소속차인듯하다는보고가잇서 동서에서는 개원철파견하고 엄밀한 조사를해보앗스나 경춘철도의 차로서는 하나도 의심될만한것이업슴이판명되엿스므로 조사방침을 바꾸어가지고 동서에서는 계속 괴삼륜차의 행방을 엄탐중이라한다

志願兵訓練所視察 코電氣蓄音機寄附

경성에 와서 체류중인 대의사 중정일부(中井一夫)씨는 이십륙일오후에 의정부공덕리(議政府孔德里)에 시설한 조선륙군지원병훈련소를 차저가서 지원병의 훈련상황을 시찰하고 라듸오겸용전기축음기한대를 기부하엿다한다

經濟戰强調 週間標語

宴會는中止 食事는簡素

曆

▲八月二十八日(日)陰閏七月四日▲干支壬辰▲日出午前五時五十九分▲日南中午後零時二十五分▲日入午後七時十分▲晝間十三時十一分▲月出午前八時五十六分▲月入午後八時三十分▲滿潮(仁川)午前七時午後七時十五分

效果 本位

服藥의最適期! 虛弱을恢復하라!

酷暑炎熱에 시달리우고지친몸이 秋冷의換節期를當하면 全身的으로 衰弱해진지라 氣候轉換에 順應할만한 體力이不足한데다가 各種傳染病까지 跳梁하야 衰弱한 몸을 威脅하게됩니다。 이러한危險을 未然에防止하려면 무엇보다도 全身的으로 榮養을充實化하야 病에게侵入할機會를 주지안는것이 第一賢明한 方策입니다。

世界的强壯劑네오톤(NEOTONE)은 人體에絶對必要한 各비타민榮養素를供給하는同時에 呼吸器를튼튼히하며 消化機能을活潑케하야 食慾을增進하고 體重을增加하며 身體를强壯케하는 再建設的作用이 卓越한名藥입니다。

適應症

呼吸器疾患·神經衰弱·萎黃病·貧血症·腺病質·食慾不振·肋膜炎·産前産後·榮養障碍·急慢性氣管支加答兒·一般虛弱·心臟疾患·病後恢復期

(本劑를 服用하실때는 먼저醫師에게 問議하여주십시오)

發賣元 株式會社 柳韓洋行

京城·大連·上海

ネオトン

【全國有名藥房販賣】

包裝 小瓶 中罎 大罎

中部版

改革된新町會役員 九月上旬에는決定

銓衡委員을選出할準備委員의人選完了

沈滯된府政에今後의期待多大

어떤정회를통합하야 부천다면 의원인이면 군소정회를 대정회(大町會)로 정회조직을 한경이다 그뒤에오는 신정회제에있어서는 정회위원(町會委員)을 선출하되 선출된 정회위원의수는 구정회에서 두명식 선출하는것으로 세배이며 정회위원회에서는 정회의 원을선임하며 고정위원회에서 정회의 선출하기로되엿다 정회위원이 선임하는 신정회의원은 총대한오년부 임이 다시임명하나 그외는전부 그대로 경정되는것으로 서정회 의원결정은 구월상순에 끗(決)것이다 그뒤에오는 신정회에서는 부천에 각방면에 찬혁하야잇는 부천에 청신한공기를 주입하는것으로컨 시민부민의주시의초점이되여잇다

仁川各商店의 價格表示臨檢

【仁川】 기보=전시체제하에잇서서 국책선에연한 물가통제를도모하야 국민생활의 안정을기하려고 인천부에서는 경제전강조주간중의 지난이십오일에는 권업계원이 이반(二班)으로 난호아 부내각영업자에게 정찰부상황과 가격조사를 하엿는데 금번은도매상조합과 영업상조합이 연합하야 가격명시와 정찰부를 행하고잇스나 다른곳의 상황은 아직완전히이행되지 못하고 저항의천부방식을실행나서 가로에서 잘보이지안는곳이 만흠으로 이에대해서는 한번보아서 잘알수잇게 장려하야 부내각영업자의 정찰제를철저히하야 간상(奸商)의 엄약을 방지하리라한다

慶弔儀禮章 朝鮮도佩用

국민정신총동원 경성연맹에서는 내지의 수양단에서 정하야 판매하는 경조의례장을 조선에서도 사용하기로 하고 국민의례장(國民儀禮章)에 부속시 내지와가튼 모양으로 경조의례장을 사용케 할것을 결정하엿다 … 경한가격와 상장(喪章)한가를 한세가를 한벌로하고 경성부서 국총동원에서 배부하는 동인데 이미 일천오백개를배부하엿다

赤痢病의患者 官吏家庭에多數

男子四十六名、女子廿五名 七月中京畿道保安課의集計

경기도내에서 발생한 적리환자에대하야 경기도보안과의조사한통계를보면 환자수에잇서서남자가 일백십팔명 여자가 … 되는데 그중에 직업별로 보아서 의외에도 관리(官吏)의가정에서 가장만히 병에걸린자를 내어고잇다는 사실이어서 남자에 사십육명 여자에 이십오명의 다수를 점령하고잇다

四百振興會에 "팜푸렛"配布

【開城】 국민정신총동원 개풍군연맹(國民精神總動員開豐郡聯盟)에서는 시국에비치어 일반부민에게 국민정신 총동원의 취지를 철저히하고져 생활운동에 실천을 하기위하야 국민정신총동원 의구현(國民精神總動員具現)이란 "팜푸렛"를 일천부나 편찬하야 이것을 면내 사백여개소의 "진흥회"에 배부한후 지난이십일부터 오는 … 일까지 주를 편찬강을 두고 매일밤 세시간씩 동강회를 개최하는동안 강사는 개풍군 군수(郡守)를 비롯하야 군속 시학 기수 면서기 학교교원 제씨라하며 수강자는 매일밤 오만여명에 달하는 동원된다

一土再賣로 契約金詐取

綻露되여永登浦署에

【永登浦】 부내본동정(本洞町)에 … 영등포서에 …

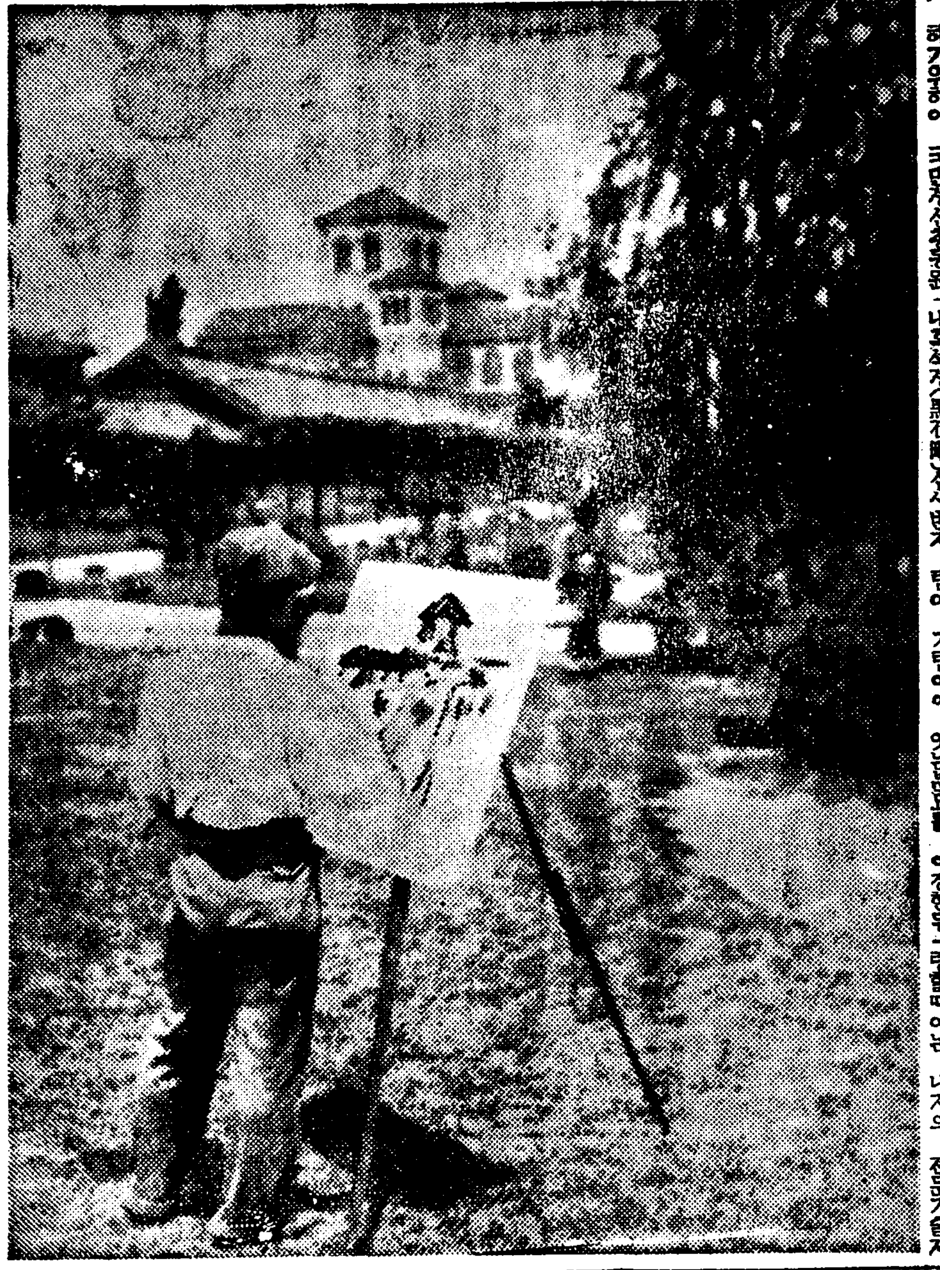

◇……畫幅에간직하는殘暑 (今日德壽宮所見)

朝鮮産고무"로르" 試驗結果를重大視

仁川精米業界의最緊關心事

【仁川】 국항인천으로서 중대한 사명을띤 「고무」「로르」는 원료중국으로 각관계당국의두통거리로서 예상이상의고민을바더오다가 그간총독부와국부에게자의 실험으로 활로를 획득하였다 …

싸이렌亂鳴에 江華市民不平

【江華】 강화면에서는 독지가의 의연으로 시대의 총아인 싸이렌을 설치하야 팔만도민에게 때를 알니게하야 오던바 …

劇團"中央舞臺"에서 "카르멘"을上演

廿九日부터三日間·府民館에서

……本報讀者에는特別優待……

조선의신극운동을 위하야 착실한 거름을 옴겨노코 잇는극단중앙무대(中央舞臺)는 지난번부민관에서 「헨리8세」의 「햄릿」를 올녀서 평판이조 … 「카르멘」을역시부민관에서 올리기로되엿다 …

中央舞臺讀者優待券

一、時日 八月二十九日早二日間每夜七時半
一、場所 太平通府民館大講堂에서
一、上演 戲曲메리메原作 「카르멘」 全四幕
一、出演者 李白水 金蘭洙 外二十餘名

(本報愛讀者에限하야 五十錢을三十錢으로割引)

牛賊逮捕

【永登浦】 지난팔월이십이일오후다섯시경 시흥군서이면안양리(始興郡西二面安養里)에서 소를팔려고하는 거동수상한 남자한명이 잇는것을 안양주재소에서 …

"맨발"에"게다"를!

仁川商業서 率先實行

各小學校兒童들도追隨着用

【仁川】 전시체제하에잇서서 자원애호와 소비절약의국책선에 연하야 경기도에서 실시한 남녀생도들에게 양말을신지도록 …

各校女敎員도 짤분洋襪着用

蘇萊面聯盟結成

【蘇萊】 일반여소래면민의정신을 총동원시킨 국민정신 총동원소래면연맹(國民精神總動員蘇萊面聯盟)은 경제주간 제이일인 어제이십오일 …

公設運動場基地로 林野四千坪寄付

溜水金寬植氏의壯擧

【江華】 강화군길상면 온수리는 …

江華青年團 時局講習會

【江華】 강화청년단 주최의 강좌는 …

玉名檢事正 江華島巡視

【江華】 경성지방법원 옥명(玉名)검사정은 지난이십사일 김삼부사(金森富士)감독서기를 대동하고 강화에 초순서로 내강하야 …

순서에따라 서내히끄틈마치엿다 선정된역원은 다음과갓다

理事長 金鎭遠 理事 倉本好市 李範奎 李順爾 尹在康 丁大權 崔元春 李東旭 …

時局을標榜코 寄附金을强請

【開城】 요즈음개성에는 은행회사기타부내 각상점 부호들의 가정을 방문하며 시국을 표방하고 …

地方人事

▲申宗派氏 (元中央無盡株式會社開城支店長)京城本社로 榮轉
▲金東演氏 (中央無盡株式會社開城支店長)新任人事次本報開城支局來訪
▲武田鍊太郎氏(仁川稅關長)新任人事次本報仁川支局來訪

몸서리칠만큼악취나는 대하증으로 되기전에 帝大病院서쓰는 와세돈으로

저는 이러케 부인병이 근치되엿습니다

蘇生의깃붐으로 感謝狀을드립니다 (羅南) 羅玉姬

냉배와帶下症이 『와세돈球』로完快 (鎭南浦) 朴寶實

다음과가튼증세의분은 와세돈球로곳낫습니다

대하증 (냉증)
질염
두통
아해못낫는분

논낫곳이병원부
와세돈球
帝國大學病院婦人科使用

V-40

朝鮮婦人の結婚と生活座談會

主婦之友 九月號に發表

山田わか先生を圍み朝鮮流婦人が語る

朝鮮の義務敎育問題

早婚と結婚難の問題

禮儀と生活改善の問題

全朝鮮婦人よこれだけは見逃してはならぬ

出席者

盧天命 李善熙 黃信德 山田わか 兪珏卿 李淑鍾 金活蘭 徐恩淑 許英肅 張文卿

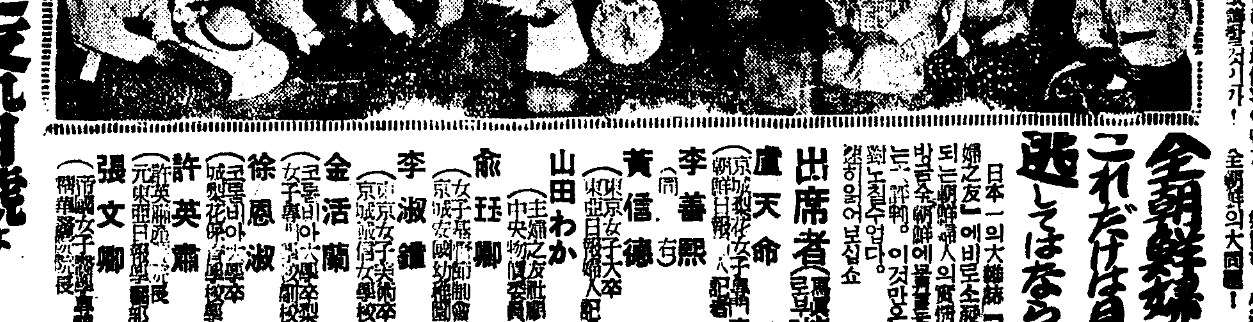

主婦之友九月號は……

別冊附錄「スフの栽縫·洗濯全集」

特別記事「秋の新型毛絲編物集」

經驗者の家庭防空實演

空の軍神南鄕少佐の母堂を訪問記

吉屋信子女史の海の荒鷲訪問記

一流大家ばかりの傑作小說十一篇

特別大奉仕 特價六十錢

東京·神田 主婦之友社

長篇小說

薄命 (84)

韓龍雲 作 鄭玄雄 畫

제주가 三五

그러나 술군들의 입끼가 순영이게로 쏠리는이상 숙자가순영이를 두둔하지 아니할수가업는지이오 그러할수록 순영이동류들은 순영이를 시기하얏다 그러하야 그들은 입을 모아서 순영이를 욕하고 미워할뿐 아니라 차차 거기대한 대책을 강구하야서 계획을 진행하기로하얏다

이동해의 봄이엇다 순영이는 감기로 며칠을 누엇게 되얏는데 손님들은 며개가 순영이를 찾것스나 순영이가 업스므로 자연히 다른아이들에게 술을먹게 되얏다 손님이 술을 먹다가

「그래 순영이는 어디를갓니?」

하고 못는 사람이 잇섯는데그러케 못는 사람이나 그와가치 온 사람들은 술을 자주 먹으려 다니면서 순영이를 사랑하는 축들이엇다

「순영이 알른답니다」

「어데를 알니?」

「이상스런 병이랍니다」

「무슨 이상스런 병이야?」

그사람은 이상한듯시 못는다 다른사람들도 대답을 기다린다

「요새 꼿소암이 아니야요」

「꼿소암이면 어떠탄 말이냐?」

「꼿소암이나 다른무렴에 터저나오는 병이 아니잇서요 웨?」

「그게 무슨소리냐 순영이가 매독이 들엇단 말이냐?」

「아마 그런가부더군이오」

상월이는 엽설을 실토한다

「그게 무슨소리냐 순영이가께끗한 아인데 그런병이 들릴리가 엇나 당초에 순영이가 조금어려도 나잡하다는말을못드럿는데」

하고 다른사람들을 본다

「그러게에 말이야 순영이가 그럴리가 업는데 그게 웬일일까」

다른사람들도 여구동성으로 울한다

「홍 서서면어 제출법고 세침데어 풀로 빼진답니다 그럴것갓지 아니한데 그런병어 드럿스니 걱정이지오」

상월이는 조롱하듯이 말하다가 다시 걱정스러운듯한 태도 버온다

「그두 그럼여 누가 조처다니며 보저안는버에야 그일을아는수가 엇나 거르로는 얌전한체 하면서 속으로는 별짓다하는 사람이 엇기는 잇서 더구나 여자의속은 알수가업는게야」

하고 그들은 서로보면서 탄식을한다

「그런거에 열길 물속은 아라도 한결 사람의속은 모른다는말이 엇지안하요 저도 여자지마는 여자의속내는 알기어렵겟던이요 더구나 봄의만 긔생의속은 우렉이창자보다도 더하다는데요 순영이라는 애가 조금 봄의가 떠거더니요 손님들은 모르실려니다 손님들은 오서서 술잔수설때에 다각거 순영이가 그러니까 언제던지 순영이가 다아메서 하는것만 보지요 그른손님에게도 꼭 그러케만하는눈으로 아시지요 그러치만 순영이가 손님대접 하는것은 천진한칭 어거더니요 그래서 제마음에 들지안는 손님에게는 쌀쌀하고 양전한체 하야서 아주 처마꼬리에서 찬바람이 도는것 갓지오 자기마음에 맛는 손님이 오면 아주 야단입니다 허허라라해서 서시덕 거리고 가진요악을 다떨고 무릅에가 안기다 술을먹다가 한반주를 한다 눈꼴이 시어서 볼수가 업거더니요 그리고 순영이 친한 양반들은 술을 자시러 와도 여러이 오지 안커더니요 혼저와서 딴방에서 술을 자시고 가던저 한국해서 둘이나 셋이 왓다가 다른이들은 먼저가고 하나가 떠러저 잇다가 술을 더먹고 가던지 그러지오 하니까 그런때에야 술을 먹는지 떡을 먹는지 누가아나요 그러케 한시간이나 두시간식 잇다가 가니까, 우리두 처음에는 모르고서 순영이가 얌전한줄만 아럿더니 차차보니까 그러던군이오, 그러다가 저런병이 드러노니까 어주 어려저요 그병을 엇을두고 처음에는 큰염나서요 저금도 약을쓰고자 그약을 먹는 모양인데 그약도 좀처럼 안듯는 모양이야요 그런데 그약도 저혼저만 몰래먹지 다른사람에게는 말도 아니하거더니요 그러치면 한집안에서 그것을 모르겟서요 정말 큰일낫서요」

하고 걱정스러운듯이 얼굴버을지더니 다시 말을 계속한다

傷心하기쉬운季節

그대여 가을내리어에고오라

李善熙

살ㅡ

窓아므로 果實장수가 지나갑니다. 그칠이은 衛斎앞이 마나님손에서 十錢白銅貨로 바귀어질때 거리는 외롭게가을의 情調로 쌀이 젓습니다.

나는 지금어지간히 疲困하야 쌀ㅡ에게보낼 아무런말도 생각나지안코 그우에 눈여 부시는 저녁햇살에 고요히수睡를 청할수조차 업습니다.

쌀ㅡ

당신이 여름옷을 벗고 좀더 지튼가을 넥타이를 멜때가되거든 내게로 와주십시요. 가을은 傷心하기쉬운 季節인 까닭엽니다.

거리ㅡ。

午後의네시가 지나고 도五時를 마지하면 나는 늘그魅惑으로 차잇는 거리를 것고십습니다. 그러한데 만일나혼자 오뚝어 긴거리를 散策한다면 그건 참으로 견되기어려운 悲劇입니다. 그러므로 쌀ㅡ이오면 나는기꺼히 당신의同伴을 許諾하겟고 그리고 긴對話를 누릴수잇슬것입니다. 나는 東邦의朝조함보다 매우淑女。 이제당신을 내 이야기벗으로 請함은 당신은 경俗物이아니고 天才인 까닭입니다。

당신의 어데가 조용하고 훌히 사람들는 못습니다. 나는 對答대신 그저우서 바립니다。 그것은, 쌀ㅡ의눈이나 뭐이 따로아름다운것보다 쌀ㅡ의 金髮가 創造하는偉大한 芳香을맛는 까닭입니다。 당신과 더부러 작고지거렷스면 조켓습니다。 그러하야 우리의生命의 甘味를더햇스면愉快하겟군요。

가을ㅡ실로 나혼자는주체할수업는 맹낭스런 청엽니다。 나는엇재야할지 마음이자꾸만 豪華스러워집니다。 쌀ㅡ이오면 내가 어가을 孤獨을엇고 꽤 잘 거리를쏘다닐테예。

世紀의王者그대에게
—異國女人이보내는禮讚—

金甲順

『쌀ㅡ 쌰알르·보와에 (Charles Boyer)』는一八九九年八月廿八日佛蘭西에서誕生、소르본느大學出身、一九二〇年舞臺에 一九三〇年映畫로

主演映畫相對女優 진·파ㅡ커、카자린·햅번、클로데트·콜베ㅡ르、갸비·모를레、듸ㅡ트리히、그레타가르보·다니엘·다류ㅡ等

보아예、그가 엇은 어둘뵈로에 異常이잇섯다는誇張을 올은일이 엇지만 그는 분명코 오는날에 곳엇는 거짓을 바를 조질을 안고 낫스리라。

그는 自然法則에 依해서 다른 모든사람어나 마찬가지로 이날에 청우총을 우럿슬것이어나 총명한 그는 自己를 엇게(存在)한 「이날」을 祝福하여『이날』에 엇게 햇스니 여기에 그의 凡人을 벗서난 사람들의列에 참예한 原因이 엇스리라 그에게對한 知慧어 慨분집 저못한 나로써 그를禮讚해볼 큰 부락에 多少 주저하지안는바도 아니지만 도어째생각한즉 나以上으로 그를 아는 사람도 엇을것가터다 내자그의生活을 모르고 그와단하며 더라도 말할수고받은일이 업지만 이모든有機的條件을 숫혀 無視하고 그는 나를自己와親하게해다 그래서 나는 그와 여떠上더친밀할수잇는이가 업스려라고 생각하고 敢히 여못을 돈게다 그러나 보더 말의妙技를 타고나지못한 나로서 보채는애기 잠재우듯 겨우 첫쪽에진그의攻勢를 쏠가겁어 엇지도아냐다。

나는 맨처음『隊商』(캬라반)에서 그를對햇슬때 그리큰 刺戟을 밧지못햇다 아니 적지아니 落心햇섯다는게 올흘게다。그러나『리리옴』파『沙漠의花園』을 거처『瞬間의幸福』에 어르럿슬때 그는 完全히 나의不安을 거두어 주엇스며 정오派優의게서는 藝術家的(좋아하든저면)演技를 차잘수업다는 나의信念을 飜翻햇다。

그의 자려움어업는 眞正한 熱의演技를 나는 사랑한다 그에게는 아려다게울도록 形容할수업서 사람의온몸과마음을 붙려주는 힘이잇다 그힘은 어지만을 울든지못하는 靑春을 아러붓는것以上으로 그는 내마음을 어끄며自己와 同化하게한다。 설재어 내눈어 갈기엇다고한대도 그의生動한 演技는 異常한 힘을가지고 내가슴을 찌를것슬거라고 밝하자면 安逸아니곳없을 가져본 때도잇다。

그는 自己以外의새로운生을 創造하기때문에 그눈은 빠른 회살가터 險하게 나르며 번독이는 광불가터 유나히빛겨롭다 그눈이 잔잔한湖水가터 울직어저 안울때도 보는사람의마음은 큰바다에 풍소슴치는 波濤가터 震動한다。 그의 음성은 憂어서 부드럽다 그러나 한번 엇을다불면 鼓膜 年의 感情을 흔엇에접어삼켜고 優然이런 沙漠의「스핑스」와 가래서 뿜을어마어세로것트런 심솟만어 그의感情을말해슬뿐이다。

오늘 흔히 볼려워저는 所謂人氣스타ㅡ들의 人氣稿가튼 사바사바 몸에각기거는 잡하지만한번 물에 담거자 무섭게짜ㅡ악 재저재는 演技아닌演技에 幻滅을 느꼇내게 보는 새로운 藝術을 범지주엇다。

그는 藝術를 자저보앗고愛情과 波動를 가장사랑하지만도한그는 어머니아메 처며슴모양으로 세상을 모르는 善良한 사나히엽에 틀림엄다。

「보아예、당신을엇 거하고도 다서 당신이 맨드러낸 어떠지못할밤에 당신은 如何히 답배를 피여물고 사람업는 거리를 적적히 서성거린니까? 그러친호면 열언는 섬가선 구름의 생야속하하다는 뭄이 보기실허서 혼자 무리에 들어 새명하는 바이올린 줄을 고르고 잇습니까?

情만온안해의 정성을 다한 晩餐實席上에 술잔을 들고 滿足한 우슴을 웃습니까? 好奇를 다한 잔채를 보채만치 벽장조케 꼭신한 長椅子에가 로두어 구름을보라고 하늘에오르는 꿈을 꿈니까? 그러찬 호면 안해만을 끄을고 비행기를 모라서 그어느때 恐怖와사랑을 함께 맛보던 沙漠의花園을 차저갓슴니까?

보와예、이봉을 마지하는 당신의게 나는 보낼것어 업습니다그려

〃힘을 일치 마시다〃는 말어나 보낼박게。」

一分間會見

와

劇硏 金福鎭

쌀리ㅡ 一分間에게하려니 어떠케합니까? 그러치만 꼭 一分동안밧게 더허락할수업다 스시다면…그저당신의 코 몽통한 눈이나 쌕러보겟습니다

朝映 韓銀珍

보아예 당신과 一分間맛나더래도 당신은 映畫에서밧는 感激그대로 나를對해주서요 그리고 당신은어던가 東洋的인 데가잇스니 朝鮮을 사랑하는나?고 에對答해주서오 어던지 日本이겟듯 그러나 기괴가잇는 당신은 朝鮮的靑年의타입도 가진듯싶습니다 그런데 당신파主演한다면 내겨정은 혹시키가 나보다 적지안을까하는데 잇습니다

中央實台 李白姬

저의 한마디忠告를 당신은 버우스시지 마십시요 첫재大西洋을 건너가지마서요 말하자면 低俗한 만네리즘의 權化인 亞米利加映畫에 出演하지말라는것입니다 그러면 저는 당신의 그虛無的인 演技를 무섭게생각합니다 對한情熱의感化를 밧고십습니다

靑春座 車紅女

글세요 당신을 맛나보앗스면하는것은 꿈에도 생각지어젓습니다 함께出演해볼과는 思想조차가저보지 못햇습니다 그러나 내가舞臺에서 당신의幻影을 그려보는 그런幸福된瞬間을 정말가질수잇슬까요

朝映劇場 文藝峯

英國詩人구ㅡ는 印度詩聖타ㅡ꼬ㅡ를만나 泰의발에 키쓰를 햇햇다는데 나도당신을만나면 발에 키쓰나할까요 그러고는 참 당신은 世界的幸運兒이십니다라고한마디 하겟습니다 함께主演한다면 그야舞何人、舞何人이라니 여

天一映畫 金信哉

表現하게하지요 내가 春香이되고 당신은 夢龍이되고……그러케爲해서 나는 三年동안당신께 한글을 가르켜 주겟습니다

처음만내도 말이 適하지못할테니 어떠케해요? 그래서 만나면 닷자곳자로 그의뺨을때리겟습니다 그러면 그도나를때릴까요 아니저요 그여反對로 내머리를쓰다듬어 줄것엽니다 그러면表面으로는 아주 冷靜해보이면서도 끄러오르는 情熱파ㅡ奇妙한 虛無的인雰圍氣를 나는 체현합니다 「거북모롤레와드ㅡ드리히 도 당신아페선 머리를 숙이지요 얼마나 痛快합니까

劇硏 金映玉

그저꼭 一分間ㅡ마치강우에 갓사람을 面會하는것처럼? 그러나 그어가 얼어보아줄는지가 걱정입니다 차라리春香傳이란도 함께해보고십습니다

天一映畫 池京順

더못솜씨야 엇겟습니까마는 당신의 言語의不通이 千萬遺憾입니다 一分間의歷史的會見!글세어떠케하면 조흘른지요 줄려 時間의餘裕가잇다면 世界的名優연 그에게서 演技의名指導란도받고 싶습니다만 單一分어니『記念撮影』어나 한장하고자 싶시요」하고 나는머체를꾸하고 그여페뛰여가서 서겟습니다 永遠한記念으로…

天一映畫 金素英

畫面에서보던 당신을 정말만나면 어떤表情을 해주시겟서요 저가리 못단 朝鮮女優를 보고 찡그리는 그얼굴에 주름이나 헤여볼까요 그러치만 내깜다운 感度은 당신파主演해서 그愛慾的情熱을 빼아서明朗한情熱을

放送

二十八日 (日曜)

◇午前六時(東) 라디오體操 (第一放送에依함)
◇同十一時五〇分 氣象通報
◇正午(東)時報 一、報念 二、大字뻥이 三、興打鈴 四、개고리打鈴 崔燕玉 金錦香
◇午後〇時三〇分 뉴ㅡ스
◇同一時 獨唱 一、나룻미더요…鄭衡作曲 二、田園의노래…어니마로니作曲 三、아베마리아…쿠ㅡ저作曲 四、小夜曲…슈ㅡ베르트作曲 五、걸가의집…쥬ㅡ카作曲 金東植 괴아노伴奏
◇同一時二五分 라디오小說朗讀 海水浴場風波 要嶽作 朗讀 申카나리아
◇同一時五五分 俗曲 一、꽃올잡고 二、漢陽오千里遠眼 三、五峰山 四、베틀歌 五、夢金浦打鈴 六、靑春歌 短簫 崔壽成 細笛 李炳祐 奚琴 李忠善
◇同二時 平南秋季養蠶狀況(講話)(平壤)ㅡ平南農務課長 田中豊ㅡ
◇同四時 뉴ㅡ스
◇同六時三〇分 童話『밤나무의 열린사과』 朴仁範
◇同六時五五分 修養講話『儉約의必要』(二) 明倫學院 安寅植
◇同七時三〇分뉴ㅡ스 天氣豫報
◇同八時 一、遊山歌 二、제비歌 三、寧邊歌 四、豊年歌 柳松月 柳開東
◇同八時三〇分 라듸오드라마 〃雨後晴〃全三幕ㅡ方仁根作
ㅡ配役ㅡ
牧師…孫一平 嫁琳…(아들)朴昌煥 順道……(딸)劉桂仙 仁愛…(며느리)金素英 傳道師…朴喬行 傳道夫人…卜惠淑 손님甲…柳一 손님乙……諸蓮太 玉絃…(女給)…南宮蓮 演出 金永壽 效果 崔星
◇同九時 歌曲 一、界面調數 二、弄 三、羽樂 四、還界樂 五、弄 金鳳仙 張貞愛 洋琴金相淳 大笒 金永根 杖鼓 金一宇
◇同九時四〇分 뉴ㅡ스解說
◇同九時三〇分(東)時報 뉴ㅡ스 氣象通報 明日番組 翌日順序
◇同一〇時 地方으로보내는뉴ㅡ스
◇同一〇時一〇分 레코ㅡ드音樂

第一放送

◇午前六時四五分 小鳥啼聲
◇正午(城) 연주곡
◇午後一時 管絃樂(哈爾濱)
◇同一時二〇分(大) 歌謠曲
◇同二時 水上競技(新京)
◇同六時(大) 童話
◇同六時二五分 (東) 講演
◇同七時三〇分 (東)文化演藝 金
◇同八時(大)歌舞伎 阪東壽三郎
◇同八時四〇分 (小) 鄕土演藝
◇同八時五五分 (東) 連續라디오小說

二十九日(月曜)

◇午前六時(東) 라디오體操(第一放送에依함)
◇同一〇時三〇分 氣象通報 料理製法〃도롱熱〃 日用品時勢
◇同一一時一五分 講演『趣味와養性』 尹?相
◇正午(東) 時報 앳코ㅡ디온독奏(레코ㅡ드)
◇午後〇時三〇分。뉴ㅡ스
◇同四時 뉴ㅡ스 職業紹介
◇同六時三〇分 名作이야기(京城)『파랑새』 金相德
◇同六時三〇分 兒童劇(平壤)『여름밤』 作과指導 馬完英 반달會
◇六時五五分 어린이新聞
◇同七時 週間時報
◇同七時三〇分 뉴ㅡ스 天氣豫報 談 統後美
◇同八時 講演『非常時와부인』 梨花專門 宋今璇
◇同八時三〇分 歌謠曲 一、내 제주내에 매처주소 二、海峽의달빛 三、못치는桑地 四、봄소스는 온다 五、선출직風景 六、放浪曲 七、靑春階級 金海松
◇同九時 伽倻琴散調와竝唱 一、散調 가 진양조 나 중모리 다 자진모리 二、竝唱 자진歌 丈夫歌 나 漢城歌 長鼓 丁元燮 沈相健
◇同九時四十分 뉴ㅡ스解說
◇同九時三〇分(東) 時報 뉴ㅡ스 氣象通報 明日番組 翌日順序
◇同十時 地方으로보내는뉴ㅡ스

第一放送

◇十時十分 獨奏(레코ㅡ드)
◇午前六時三〇分 實用英語會話
◇正午(城) 輕音樂
◇午後六時(東) 偉人傳
◇同六時二五分 (城) 講演
◇同七時三〇分 (東) 歌謠
◇同七時四〇分 (朝) 講演
◇同八時 (東) 浪花節
◇同八時三〇分 (東) 長唄
◇同八時五五分 (東) 連續라디오小說
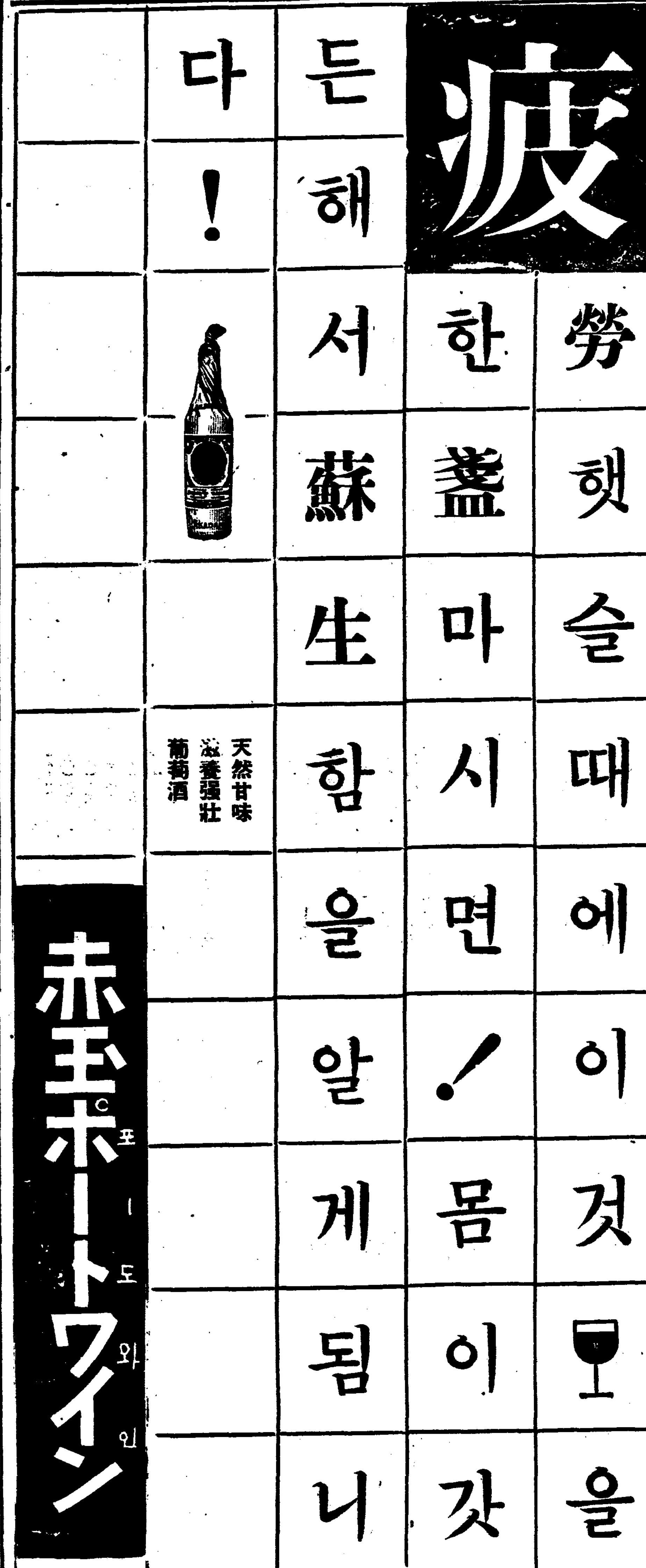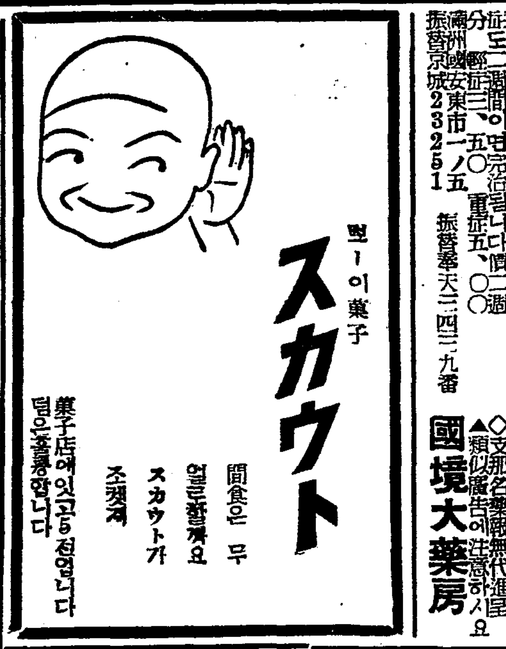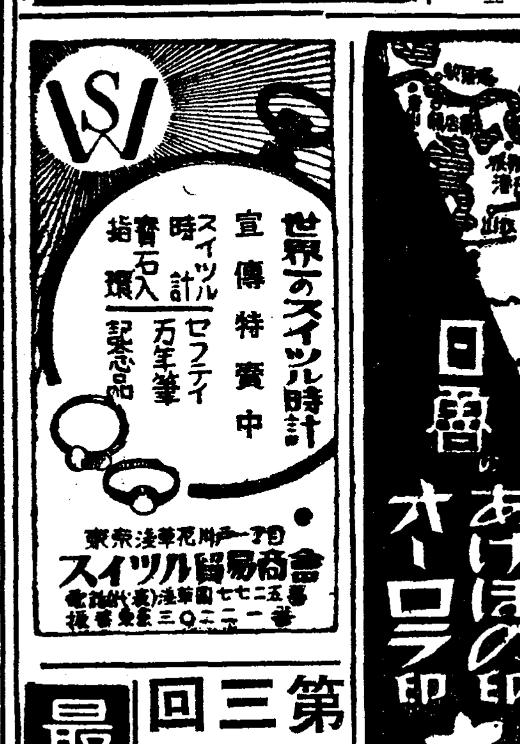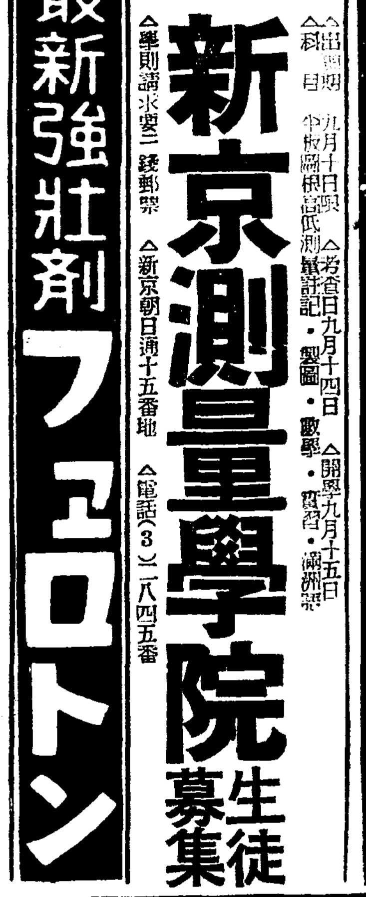
때 八月二十七日부터每日二回(正午·午後六時)
곳 市內仁寺町前朝鮮劇場
出演人員……男女百名
本社 讀者慰安優待券
出演種目……
割引 大人一等 七十錢을五十錢 二等 五十錢을四十錢 小人……大人割引額의半額 으로
此券持參者에 限함